

Association PASPANGA

Rte de Neuchâtel 2a

2053 Cernier



Assemblée générale du 28 mars 2026 au Café des Faucheurs

1. Bienvenue.....	2
2. Adoption de l'ordre du jour	2
3. Adoption du PV de l'Assemblée générale du 22 mars 2025.....	2
4. Situation au Burkina Faso	2
5. Activités 2025 au Burkina Faso.....	3
5.1. Poursuite du projet WASH	3
5.2. Offre Aqua Pura.....	4
5.3. Centre de santé et de promotion sociale (CSPS) de Bilaadga à Kouanda	4
5.4. Autres bénéficiaires soutenus	5
6. Activités en Suisse.....	6
7. Présentation et adoption des comptes 2025	6
7.1. Tableau des charges	6
7.2. Tableau des recettes	6
7.3. Bilan et adoption des comptes	7
8. Présentation des projets 2026 et adoption du budget correspondant.....	7
9. Election du comité.....	9
10. Agenda 2026/2027.....	9
11. Divers	9
Annexe :Liste des participants	10

1. Bienvenue

Le président souhaite la bienvenue aux personnes présentes. Il est réjouissant de pouvoir mener une rencontre qui permettra de dialoguer avec tous ceux qui ont fait le déplacement. L'assemblée se compose de 20 membres soutien et 5 membres du comité de Paspanga. (v. liste de présence).

2. Adoption de l'ordre du jour

L'ordre du jour est accepté sans modification, à l'unanimité.

3. Adoption du PV de l'Assemblée générale du 22 mars 2025

Ce procès-verbal est accepté à l'unanimité

4. Situation au Burkina Faso

La situation sécuritaire reste très alarmante, notamment dans la zone des trois frontières et aux environs de Ouahigouya. En janvier 2022, les militaires au pris le pouvoir pour remettre de l'ordre dans le pays. Après trois ans de régime militaire, force est de constater que les événements liés aux

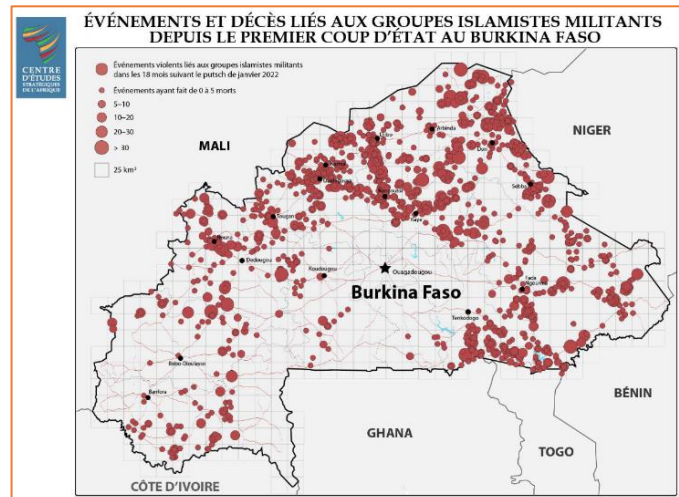
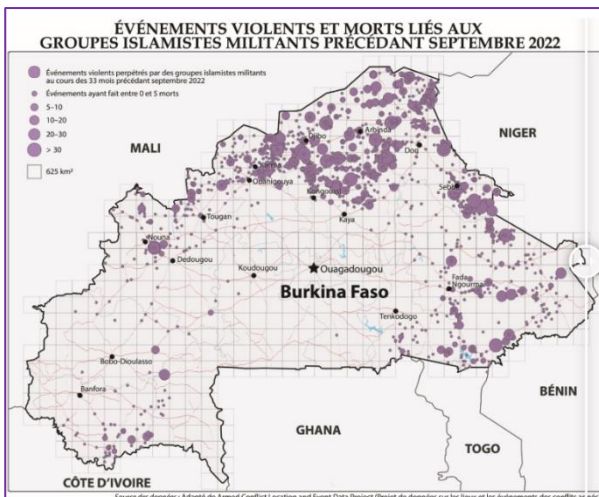

groupes islamistes militants qui ont causés des morts sont de plus en plus nombreux (Source : ACLED). En 2025, le Burkina Faso est resté l'épicentre des luttes du Sahel, avec au total plus de 2200 victimes. A noter que les réactions de l'armée burekinabé et des forces russes ont fait autant de victimes que ces groupes islamistes

Le conflit a déplacé plus de 2 millions de personnes à l'intérieur du Burkina Faso. A ce jour, 6253 écoles sont fermées et plus d'un million d'enfants ne vont plus à l'école

Plus de 50% du territoire est sous contrôle des groupes de soutien à l'islam et aux musulmans (GSIM).

La pénurie de ressources, en particulier la pénurie d'eau, aggrave les tensions entre agriculteurs et éleveurs nomades Peuls.

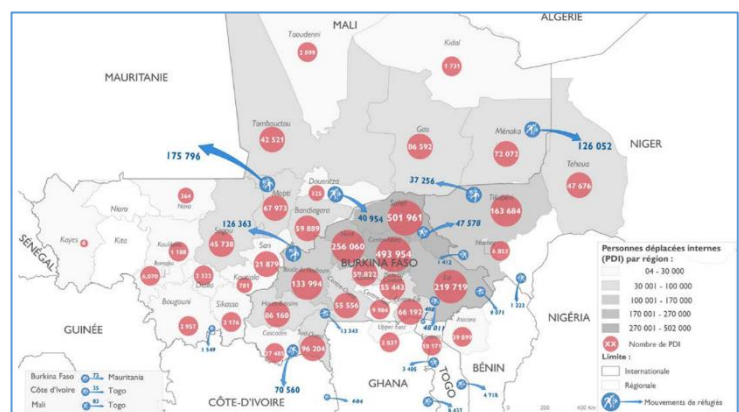

Malgré cet environnement difficile, les animatrices de l'Association ZODOO pour la Promotion de la femme (AZPF) poursuivent leurs actions d'encadrement dans les villages demandeurs, ce qui garantit la conduite des projets actuels, même si nous (représentants de Paspanga) ne pouvons plus nous rendre personnellement dans le Nord du Burkina Faso.

5. Activités 2025 au Burkina Faso

En février dernier, Josiane Michoud et Marie-Laure Studer se sont rendues à Ouagadougou. Ce voyage a permis de rencontrer nos partenaires dans la capitale, sachant qu'il était fortement déconseillé de se rendre dans la région Nord pour visiter les bénéficiaires du projet WASH.

Plusieurs séances de travail ont permis des échanges très ouverts sur l'avancement des projets et les difficultés rencontrées sur le terrain.



5.1. Poursuite du projet WASH

Le programme Eau, Hygiène et Assainissement (Water, Sanitation and Hygien WASH) a été initié en collaboration avec notre partenaire local, à savoir l'Association ZOODO pour la promotion de la femme (AZPF). Les recommandations d'un deuxième rapport d'évaluation établi en juin 2025 à l'issue de la deuxième étape de trois ans ont été prises en compte pour proposer la troisième étape du projet WASH portant sur la période 2025-2028.

Les conditions sécuritaires ont été déterminantes pour localiser des villages accessibles aux animatrices de ZOODO. Lors d'une première analyse et pour tenir compte des cet environnement difficile, des villages situés au sud de Ouahigouya ont été identifiés.

Pour rappel, les buts du projet WASH mené sur trois ans sont :

- Dans les villages partenaires, les maladies liées à l'eau auront reculé de manière significative.
- La population et plus particulièrement les mères de famille auront été formées et seront en mesure d'appliquer des mesures d'hygiène basiques.
- L'eau potable sera stockée de manière optimale.

Pour atteindre ces buts, l'association ZOODO doit notamment créer des comités de gestion WASH composés de 5 membres par village, sachant que la mise en œuvre d'un programme de sensibilisation à l'eau et l'hygiène est primordial pour changer les habitudes de ces populations rurales.

Il est également prévu que chaque village bénéficiaire dispose d'un forage (investissement de l'ordre de CHF 8'000.-) et de latrines (coût d'une latrine : CHF 800.- avec la participation des villageois) afin de garantir la pérennité de ce programme, ainsi que le renforcement des activités de Zoodo dans ce domaine.

ASSOCIATION ZOODO POUR LA PROMOTION DE LA FEMME (AZPF) | **PASPANGA PASPANGA SUISSE**

PROJET WASH
EAU - HYGIENE - ASSAINISSEMENT

OBJECTIF GENERAL
Contribuer à l'amélioration de l'hygiène et l'assainissement en milieu rural

ZONE D' INTERVENTION: PROVINCE DU YATENGA

ACTIVITES

- ✓ **CONSTRUCTION DE LATRINES**
- ✓ **REALISATION DE FORAGES**
- ✓ **SESSIONS DE FORMATION DES BÉNÉFICIAIRES**
- ✓ **SÉANCES DE CAUSERIES ÉDUCATIVES**
- ✓ **ÉMISSION RADIOPHONIQUE**

Le projet Wash accompagne la résilience des communautés rurales

Durant l'année 2025, ZODOO a réalisé 30 latrines individuelles dans deux villages (Poukma et Saye), ainsi qu'un forage à Poukma.

Les programmes de sensibilisation aux problèmes d'hygiène ont également été menés mensuellement par les animatrices de l'AZPF dans les 2 villages bénéficiaires.

L'équipe du projet Wash a également organisé six formations sur le « WASH et nutrition » ou le « péril fécal » durant l'année à Ouahigouya. Les femmes-relais ainsi que nombre de bénéficiaires des 2 villages ont participé à ces formations, dispensées par M. Jean ZOUNGRANA de la Direction Régionale de la Santé du Nord. Cet expert a beaucoup tenté de démontrer le danger lié aux fèces et excréments d'origine humaine. La défécation à l'air libre, la consommation d'aliments contaminés et la consommation d'eau souillée représentent un danger pour la santé avec un impact négatif sur l'environnement également.

Il était nécessaire pour les participants de bien cerner les enjeux liés à l'absence de latrines, conduisant à la défécation à l'air libre avec son lot de conséquences (les morsures de serpents, l'insécurité, la honte, ...).

Lors de ces journées de sensibilisation, 25 femmes relais de chaque village ont reçu une formation technique sur la fabrication de savon et l'entretien des latrines. Cette fabrication complète les séances liées aux lavages des mains. Elle permet également aux femmes bénéficiaires de vendre le surplus de savon sur les marchés locaux et ainsi, d'initier des activités génératrices de revenus.

Les animatrices de l'AZPF ont également pris l'initiative de contacter la radio locale « La voix du paysan ». Cette radio communautaire joue un rôle important pour promouvoir le programme WASH auprès des communautés des environs de Ouahigouya.

Selon les responsables de l'AZPF, ces émissions Wash en mooré renforcent la résilience et la relance sociale. En matière de Wash, il est nécessaire de créer ou recréer des liens entre les acteurs en milieu rural.



5.2. Offre Aqua Pura

Cette ONG du canton de Zurich nous a contacté pour nous proposer un système de traitement de l'eau de petite dimension qui permet notamment de désinfecter 1000 litres/heure.

Après avoir pris contact avec l'AZPF, nous sommes intéressés par l'installation d'un tel système au centre Zodo de Ouahigouya. Ce système sera en mesure d'offrir de l'eau d'une qualité irréprochable aux résidents du centre et notamment pour la crèche qui reçoit des enfants en bas âge.



5.3. Centre de santé et de promotion sociale (CSPS) de Bilaadga à Kouanda

Le CSPS de Kouanda, qui est une entreprise privée, a entrepris de nouvelles démarches administratives qui ont abouties à sa reconnaissance auprès du Ministère de la Santé et de l'Hygiène publique du Burkina Faso.

Depuis octobre 2024, ce centre de santé dispose d'un dispensaire, d'une maternité, d'une pharmacie et d'un bâtiment pour loger les employés. Durant l'année 2025, ce CSPS a permis aux habitants alentours de bénéficier de ses services. En faisant le bilan des consultations, il a été constaté que peu de villageois alentours se sont faits soigner dans ce centre. Paspanga a initié une étude pour comprendre ce manque d'intérêt des populations environnantes et pour disposer de recommandations permettant de générer plus d'activité dans le dispensaire et la maternité. L'étude se déroule en mars 2026 et les conclusions seront disponibles prochainement.

En mars 2025, une mission chirurgicale a eu lieu en collaboration avec l'ONG [La Chaîne de l'Espoir](#). Cette mission était dédiée à des opérations maxillo-faciales. En une semaine, l'équipe chirurgicale a consulté 40 personnes et opéré 18 patients, principalement des enfants.

A la mi-octobre, une seconde mission, menée exclusivement avec du personnel local, n'a permis d'opérer que 23 patients sur les 27 consultés. En effet, l'équipe médicale française qui devait intervenir n'a pas obtenu les visas nécessaires pour se rendre au Burkina Faso.

Fin novembre 2025, ce sont encore 20 patients supplémentaires qui ont été opérés.

Lors de ces missions, Paspanga a pris en charge les salaires du personnel médical local de Bilaadga : Hélène et son équipe de soignants qui ont assuré le suivi de ces missions.



Avant l'opération...

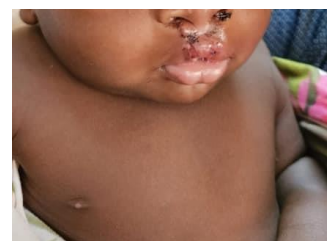

Après...

5.4. Autres bénéficiaires soutenus

Gaëlle est une jeune fille née sans fémur droit, ce qui suppose de devoir être appareillée pour pouvoir se déplacer. Paspanga a décidé de financer une prothèse représentant la somme de Frs. 250.-. Sachant que Gaëlle a 16 ans et continue de grandir, il est nécessaire de prévoir cette somme chaque année, afin de pouvoir adapter cet appareil en conséquence. Josiane et Marie-Laure ont eu l'occasion de la rencontrer lors de leur séjour à Ouagadougou en février dernier 2025.



Boris est un jeune homme qui a subi un accident de la route. Après avoir été traîné sur plus de 50 mètres lors d'un accrochage avec un camion, il souffre de nombreuses chéloïdes qui ne peuvent pas être traitées dans les hôpitaux burkinabé. Paspanga a financé un voyage de Boris aux Etats-Unis, sachant qu'un médecin américain s'est engagé pour prendre en charge les frais nécessaires aux nombreuses opérations réparatrices qui doivent être effectuées. Boris a débarqué à New York ...en automne 2019.

Actuellement Boris est toujours soigné aux USA. Il espère revenir au Burkina Faso prochainement, mais il craint de ne plus obtenir de visa des autorités américaines s'il avait encore besoin de suivi aux USA.

6. Activités en Suisse

Du 10 au 14 décembre, nous avons tenu un stand au **marché de Noël du Mycorama** à Cernier. Ce fut l'occasion de rencontrer passablement de membres soutiens et de présenter les nombreux objets d'artisanat en stock. A l'issue des 5 jours, nous avons récolté un peu plus de CHF 1300.-



7. Présentation et adoption des comptes 2025

Les comptes détaillés ont été distribués aux participants et les différentes rubriques ont été commentées. L'ensemble des chiffres présentés sont résumés dans les tableaux ci-dessous:

7.1. Tableau des charges

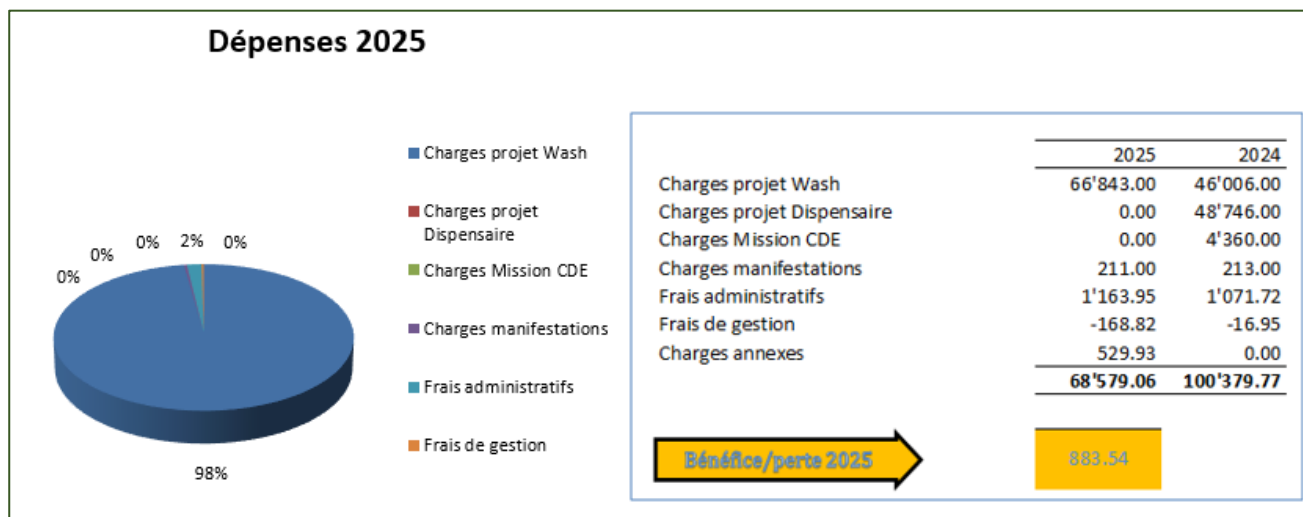

7.2. Tableau des recettes

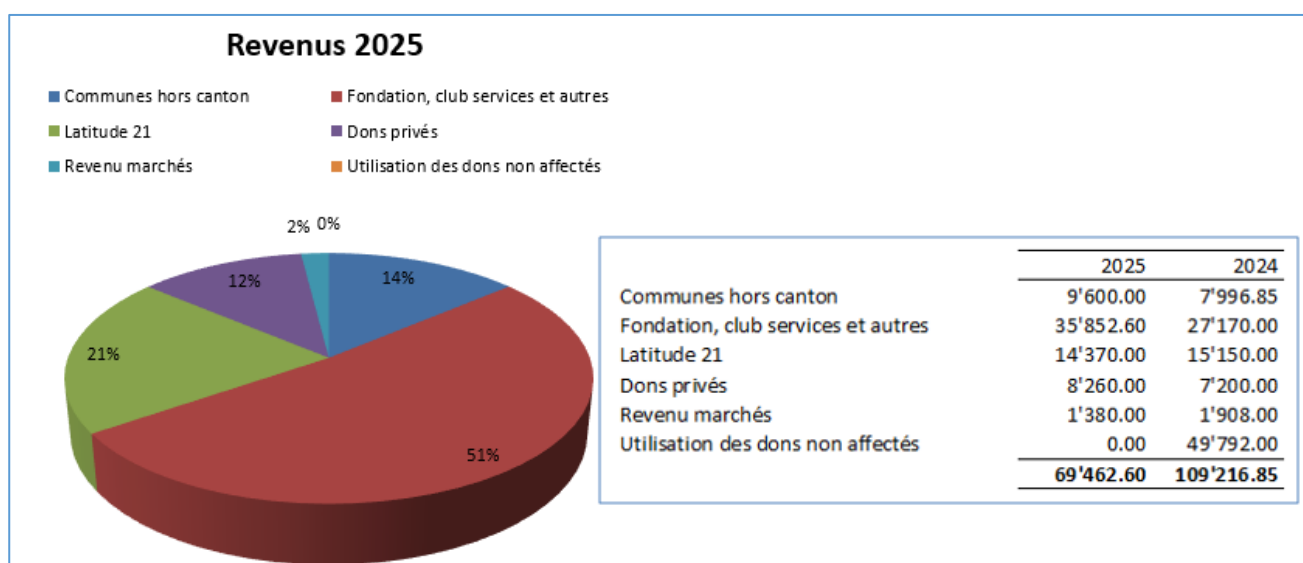

7.3. Bilan et adoption des comptes

Le bilan de l'association se présente comme suit:

ASSOCIATION PASPANGA		
Bilan au 31 décembre 2025		
Comptes comparatifs 2024-2025		
ACTIFS	31.12.2025	31.12.2024
Banque BCN en CHF (1015.15.57.9)	74'839.32	261.45
Banque BCN en CHF (1025.99.96.4)	25'051.98	98'757.01
Actif transitoire	10.70	
TOTAL DES ACTIFS	99'902.00	99'018.46
PASSIFS		
Fonds affectés au projet Wash	82'257.53	73'420.45
Provision remboursement Container EPE	800.00	800.00
Fonds non affectés	15'960.93	15'960.93
Passif transitoire		0.00
Excédent recettes/ charges	883.54	8'837.08
Capital	-	-
TOTAL DES PASSIFS	99'902.00	99'018.46

 883.54

Ensuite, le rapport des réviseurs de comptes, établi par Mathieu Sanchez et Pierre Voirol suite à leur contrôle du 19 février 2025, confirme que ceux-ci ont été bien tenus et ne comportent pas d'anomalies.

Suite à ces explications, les comptes ont été acceptés par l'Assemblée à l'unanimité.

8. Présentation des projets 2026 et adoption du budget correspondant

L'année 2026 permettra avant tout de poursuivre les activités habituelles de notre association, à savoir :

- Le projet Eau-Hygiène-Assainissement EHA (3^{ème} étape 2025-2028) comportant notamment des campagnes de sensibilisation par les animatrices de ZODO dans 2 villages bénéficiaires, ainsi que les constructions de 30 latrines et d'un forage.
- Le suivi d'une mission chirurgicale annoncée et menée avec la participation d'une ONG autrichienne au Centre de santé de Bilaadga. A noter que la Chaîne de l'Espoir a cessé toutes ses activités au Burkina Faso.
- Le financement de l'ajustement de la prothèse de Gaëlle

De plus, il a été décidé de soutenir un comité de femmes de la commune de Zanghindiessé en finançant la réalisation d'un périmètre de maraîchage comprenant un forage, un château d'eau ainsi que la clôture d'un périmètre d'un hectare.

En conséquence, les dépenses 2026 ont été estimées comme suit :

Dépenses	En CHF
Dépenses au Burkina Faso	
Forage / 5'150'000	7'358.--
Forage à Zanghindiessé / 5'093'500	7'276.--
Grillage périmètre maraîcher 1ha Zanghindiessé 3'030'500	4'329.--
Latrines à un poste / 2 villages x 15 = 30 = 23'870'850	34'100.--
Fonctionnement / 4'177'608	5'968.--
Sensibilisation 2 villages / 5'765'000	8'236.--
Evaluation externe CSPS Kouanda 1'072'050	1'533.--
Prothèse Gaëlle	500.--
Missions :	
- Noma Hilfe 1 x 2'500.--	2'500.--
Dépenses en Suisse	
Frais administratifs	3'000.--
Total des dépenses	74'800.--

Les recettes espérées sont les suivantes :

Recettes	En CHF
Subventions publiques	
Latitude 21	14'000.--
Communes hors canton	9'000.--
Ressources privées	
Fondations et autres	29'000.--
Participation locale	
20% sur les latrines / 4'774'170.-- (acquis)	6'820.--
20% travaux pose grillage / 606'100 (acquis)	866.--
Ressources propres	
Dons privés, parrainages (acquis)	6'000.--
Fonds propres de l'association (en fonction des rentrées d'argent)	9'112.--
Total des recettes	74'800.

L'Assemblée a accepté le budget présenté à l'unanimité.

9. Election du comité

Le comité n'a pas annoncé de changements. Il se compose de :

- Pierre Studer président
- Josiane Michoud vice-présidente
- Laura Steiger caissière
- Marie-Laure Studer secrétaire
- Pierre-André Chautems responsable site internet

Le comité proposé est confirmé dans ses fonctions par acclamation.

10. Agenda 2026/2027

A l'heure actuelle, les activités suivantes ont été agendées :

- Novembre 2026: Suivi des projets au Burkina Faso, si la situation sécuritaire le permet...
- Décembre 2026 : Participation au Marché de Noël du Mycorama à Cernier
- Mars 2027: Prochaine assemblée générale

11. Divers

Le comité tient à remercier toutes les personnes présentes pour leur engagement vis-à-vis de l'association Paspanga et pour les messages encourageants reçus tout au long de l'année, ainsi que durant la présente séance.

Il invite également l'assemblée à l'apéritif et au souper qui suivra, afin de poursuivre les discussions de manière plus informelle.

Pour le procès-verbal : Pierre Studer



Cernier, le 2 avril 2026

Un tout grand MERCI !



Retrouvez-nous sur:

<https://www.paspanga.ch>:



[Sur Facebook :](#)



Annexe :Liste des participants

Almeida Ariana - Bieler Jean-Louis et Gabrielle – Chautems Elisabeth – Eggenschwiler Christiane - Gerber Erika – Hugli Alain et Deirdre - Maillat Anne-Marie – Sanchez Carlos – Sanchez Mathieu - Schenk Raphael - Studer Adeline – Studer Barbara – Studer Gilberte - Studer Margaux - Tripet Jocelyne et Renaud - Wampach Christine

...ainsi que le comité de Paspanga : Chautems Pierre-André, Michoud Josiane, Steiger Laura, Studer Marie-Laure et Pierre